SIEMPRE ADELANTE

JORGE MAURIZ LORENZO

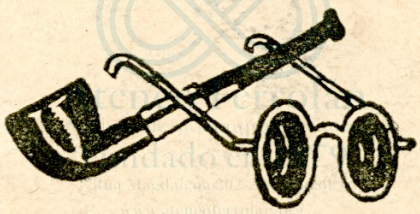

¡presente!

Jorge Mauriz Lorenzo

Instructor de los Exploradores de España

Agrupación de El Ferrol

Sucumbió heroicamente en Escamplero (Asturias) el día 20 de Octubre de 1936 a las 14 horas, cumpliendo con el deber sagrado de defender a España, y la vida de los Exploradores que iban a su cargo en la V Expedición de víveres que transportaban para Oviedo.

Ateneo Ferrol
Fundado en 1

FERROL

IMP. «EL CORREO GALLEGO»
General Franco, 139 y 141
1936

R-3.296

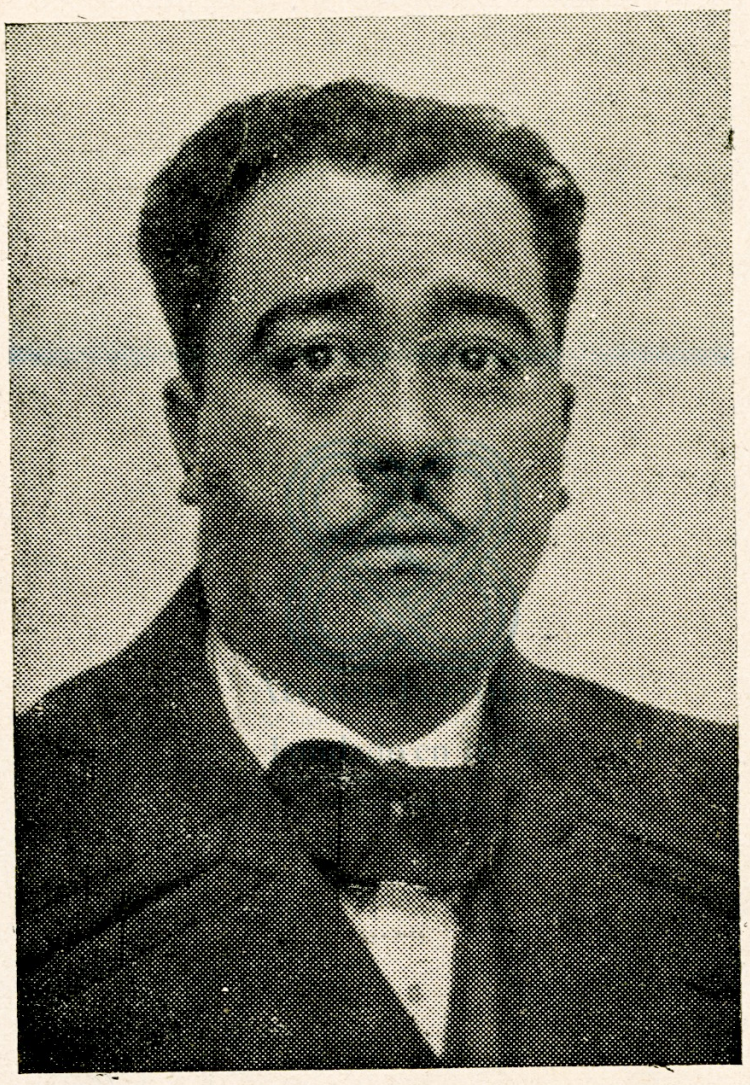

RECIENTE FOTOGRAFÍA DE JORGE

SU CARICATURA

Ficha n.º 1

Los Exploradores de España

TROPA DE FERROL

Nombre y dos apellidos del aspirante Jorge Mauriz Lorenzo
Fecha de nacimiento 24-Diciembre 1904
Natural de La Coruña
Ocupaciones Comercio
Domicilio Sagasta 96-1.º
Nombres de los padres Antonio y M.ª de la Luz
Su profesión ———

AUTORIZADO para ingresar en Los Exploradores de España.

Ferrol 17 de Marzo de 1920

(Firma del padre o tutor)

El Jefe de Tropa,
Aquilino López

Grupo.....

FICHA DE JORGE MAURIZ
LA PRIMERA EN EL FICHERO DE LA AGRUPACIÓN

HOMENAJE

Jorge Mauriz Lorenzo

Para nosotros Jorgito, este nombre tan familiar en nosotros, que estaba a diario lo mismo en la boca del más pequeño lobato como en la del más serio Instructor.

Jorgito amigo de todos, hermano de todos, en la familia Escultista no existían para tí gerarquías ni diferencias porque dentro de tu alma infantil a todos nos hermanabas. Con tu carácter humorista eras siempre la nota alegre que nos deleitaba.

En nuestra vida Exploradora cuantas y cuantas anécdotas de tí recordamos, algunas hechas populares por tu ingenio.

En lo sucesivo ya no será lo mismo nuestra vida. En nuestras conversaciones del local faltará tu chiste siempre a tiempo, en nuestras excursiones y campamentos faltará tu travesura con la que gozabas con la sana alegría de un chiquillo grande. En nuestras juntas y actos faltará tu iniciativa siempre valiosa, tu actividad siempre a disposición de nuestra idea como elemento principal nuestro, tan unido a todos nuestros actos en los diez y seis años que llevamos de existencia porque incluso los planeabas y hacías con esa actividad dinámica tan característica en tí, posible su realización. Hasta el último momento en que nos vimos cuando

partías lleno de entusiasmo a cumplir con tu deber llevando el convoy de víveres a nuestros soldados que luchan en Asturias, me hablabas de proyectos presentes y futuros para mejorar nuestra querida Agrupación, la mayor preocupación de tu vida.

¡Que empeño el tuyo en tus últimos días para conseguir un nuevo local! ¡Cómo disfrutabas ya pensando en su instalación: ¿Cómo pensar entonces inolvidable compañero, dentro de nuestra alegría. de nuestro optimismo que tendría yo que cooperar a un homenaje para honrar tu memoria? Contabas conmigo para todo y hoy sin tí me reconozco incapaz de realizar nada porque tu eras mi complemento.

¿Cuándo se realizó algo en la Institución que no estuviéramos de acuerdo? NUNCA. Cuantas veces en momentos de flaqueza y decaimiento me animabas y llegabas a convencerme.

¡Cuantas pruebas de tu leal y sincera amistad me tienes dado!

A tí te debemos las páginas más brillantes de nuestro historial. Iniciativa tuya fueron los campamentos de Barcelona en el año 29 y el de Portugal en el 35, como lo fué la última Exposición y la Fiesta Atlética y las más importantes excursiones y fiestas, siendo tu última obra la organización y conducción de las cinco Expediciones de víveres para el frente, en la última de las cuales caiste defendiendo deberes sagrados.

Jorge, alma grande, compasiva, corazón noble. Para ninguno de nosotros has muerto; dentro de nuestras almas todos te llevamos porque en nosotros durarás lo que duren nuestras vidas. Amigo de todos,

hermano, he llorado por tí, pero seco mis lágrimas por que estoy convencido de que sigues con nosotros, : al unir nuestras oraciones para que el Todopoderoso te conceda la Gloria, aunque tu cuerpo descanse, hacemos todos en nuestros pechos un altar a tu alma.

Yo solo quisiera amigo entrañable, en estos momentos, ser algo, valer algo para hacerte el homenaje que en tu paso por la vida te has hecho acreedor.

Con todo el sentimiento que pueda albergar mi alma

PLUMA BLANCA.

Ateneo Ferrolán
Fundado en 1879
Rúa Magdalena 202-204 Ferrol
www.ateneoferrolan.org

Jorge Mauriz Lorenzo

Nuestro inseparable amigo y compañero en diez y seis años de labor Escultista ha muerto como un perfecto Explorador en el cumplimiento de su deber, cuando con un convoy de víveres se dirigía a Oviedo en realización altruista y abnegada de una buena acción netamente exploradora.

Exploradora, por lo patriótica, pues con su esfuerzo colaboraba entusiasta y activamente en la gran obra de la reconquista y la lealtad a la Patria forma parte de nuestra triple promesa.

Exploradora, por lo altruista, el Explorador tiene un lema "SERVIR" buscar con afán la ocasión de hacer buenas acciones y cual más hermosa y meritoria que la de llevar alimento y abrigo a los bravos soldados que afrontando penalidades sin cuento y la misma muerte, luchan por salvar a la Madre Patria y a la civilización de la barbarie marxista.

Exploradora, por que lleva al combatiente la alegría y el aliento de ver que aquellos a quienes están librando de la ruina y de la muerte no los olvidan y que su mayor anhelo es que vuelvan pronto a sus hogares con la aureola de los vencedores.

Jorge Mauriz fué uno de los fundadores de la Tropa de Ferrol y pronto sobresalió en ella por su entusiasmo y por su sana alegría. "El Explorador está siempre alegre" dice la Ley, buena acción, buena vo-

luntad y buen humor son las tres B del Explorador y en todas estaba nuestro inolvidable Jorgito, siempre dispuesto a cumplir como el mejor.

Por su perseverancia fué uno de los puntales de esta Agrupación y por ella mereció pertenecer a la Escuela de Sub-instructores, cuna de su actual florecimiento después de haberle infundido su constante entusiasmo en los períodos de decadencia y desaliento.

Actuó en todas sus grandes obras de caridad y deportivas, en sus excursiones campamentos y viajes en los que era el animador y alegría de la grey juvenil. Por eso su recuerdo vivirá perenne en nuestra memoria en los campamentos, excursiones y fiestas futuras, lo echaremos mucho de menos y evocaremos con frecuencia su figura, sus bromas y su bondad inagotable.

Jorge había hecho dedicación de su vida a la Madre España y por eso lo hemos visto actuar destacadamente en las últimas elecciones en las que laboró considerable y ardientemente, no como político, pues nunca lo fué, sino como español que defendía su patria contra el marxismo ruso, y esta noble conducta valió a nuestro querido y llorado amigo persecuciones inmerecidas.

Al producirse el alzamiento salvador fué uno de los primeros voluntarios alistados en el Ejército para ir en las columnas expedicionarias.

Fué uno de los iniciadores de la admirable obra de abastecimiento de víveres al Ejército que están llevando a cabo los Exploradores ferrolanos y el conductor de todas sus expediciones, defendiendo una de

las cuales y cara al enemigo, encontró una muerte gloriosa.

Buen católico y de corazón noble, sano y casi infantil su alma, fué seguramente llevada al Cielo por la Madre de Dios, cumpliendo la estrofa que tantas miles de voces elevaron en la rogativa de Chamorro: "La palma del mártir, dale al que cayó, recoje su alma y llévala a Dios".

Adiós, querido e inolvidable amigo y compañero Toda la Tropa de ElFerrol llora tu ausencia y en las futuras veladas de campamento elevará hacia tí su pensamiento, pensando en que tu alma que goza de la Gloria, que por tu vida toda bondad y tu muerte heroica has merecido, al ver desde los lejanos luceros que tachonan la bóveda celeste contemplen nuestras tiendas y pida a Dios por esta su Tropa.

Pero no temas, tu desaparición nos contrista pero no nos desalienta, al contrario tu ejemplo será para todos acicate para ser mejores cada día y para seguir con firme paso por la senda del deber.

Jorge Mauriz. ¡Presente y siempre adelante!

EL COMISARIO LOCAL DE EL FERROL.

Dignísimas autoridades, pueblo todo de El Ferrol

Esta cuartilla pobre en su literatura y grande, pero muy grande y muy rica en el afecto que la inspira, se encamina a honrar la memoria del finado Jorge Mauriz.

Al venir más intensamente a mi memoria con tal motivo el recuerdo de aquel gran amigo, tan bueno, tan caballeroso, gran Explorador y gran católico, llamado Jorge Mauriz, se acrecenta más y más el sentir que a todos, absolutamente a todos los que le hemos conocido y honrado con su leal amistad, tiene que embargarnos el dolor de su pérdida.

¿Qué habría de decir yo en ensalzamiento de su conducta patriota y de sus virtudes que no fuese conocida? Su sitio es difícil de llenar, bien lo sabeis, como lo sabemos todos los que practicamos el Escultismo, en el que tan destacado puesto ocupaba.

Los Exploradores coruñeses tenemos de él gratos e imperecederos recuerdos. Por eso al hablar del gran amigo, del buen compañero, amante de su Patria grande y de su Patria chica, El Ferrol, cuna de héroes y de figuras preeminentes, muerto en cumplimiento de un amor patrio sentido y practicado en todo momento, hemos de dedicar a su memoria una oracion muy elevada y dejar que su nombre y figura sea siempre símbolo de nuestro comportamiento para con Dios y con la Patria, lo que habremos de testimoniar dentro de nuestra Institución.

Ferrolanos: Españoles: Gallegos todos: Jorge Mauriz estuvo y estará siempre presente en nuestro cora-

zón. Ejemplo de hombres buenos, patriotas, lleno de cariño y entusiasmo por todo cuanto significase altruismo, caridad y abnegación, ha de ser nuestra guía en bien de la Patria grande, que se reconstruye porque así lo quiere el espíritu de nuestra raza, que nada ni nadie puede contra lo que en sí todos los españoles llevamos en nuestra alma y de lo que ha sido un distinguido ejemplo nuestro llorado escultista.

¡Jorge Mauriz! ¡Presente!

¡Viva España! ¡Viva el glorioso Ejército español! ¡Loor a los héroes!

EL COMISARIO LOCAL DE LA CORUÑA.

No sé a quien dirigir la presente. Me figuro que todos los viejos y queridos amigos y compañeros estarán en sus puestos. Y a todos, entonces tengo que dirigirme por igual. Mi corazón lacerado por la pérdida de Jorge Mauriz. De ese Jorge tan campechano y tan bueno, que era conocidísimo y querido de todos los Exploradores, de aquel Jorge de las gestas heroicas que por no perder la costumbre, en la presente ocasión tenía que reverdecerlas de una manera admirable y sin dejar lugar a dudas. Dispuesto a todo, por Dios y por España. Y así fué que luchando con alma y vida, cayó al grito inmortal de ¡VIVA ESPAÑA! ¡HURRA POR EL! ¡LOOR A LOS HEROES! ¡GLORIA IMPERECEDERA A QUIEN TAN GENEROSAMENTE OFRECE SU VIDA A LA PATRIA!

Ya sé que esa Agrupacion, al igual que todos nosotros, deplora la muerte de tan valioso y estimado elemento, pero estoy seguro que a él no le agradará el toque a funeral. El querrá que todos, Vdes. y nosotros, nos sintámos orgullosos por su último acto escultista realizado. Espera que su ejemplo, sea un timbre de gloria para la Institución, a la cual en otros tiempos tantos sacrificios ha dado. Y esto es lo que nos consuela, lo que tenemos que agradecerle a aquel hombre, con espíritu de niño, que se llamó Jorge Mauriz. Bien, Jorge bien. Te perdonamos tu ausencia. Eras un niño a quien Dios quiso probar si sabías

cumplir tus deberes de hombre y con creces lo demostraste, hasta que punto tu temple podía llegar.

¡Descansa en paz! Bien merecido lo tienes, y por eso nosotros te dedicaremos nuestras mejores oraciones.

Y a vosotros Exploradores ferrolanos, hogar de tantas proezas y tantos sacrificios, mi condolencia más sincera y un ¡SIEMPRE ADELANTE! como el tantas veces pronunciado por el querido camarada que cayó.

Los Exploradores vigueses os felicitan por la labor altamente patriótica que realizais día tras dia en esta gesta gloriosa del Ejército nacional sabiamente dirigido por el más esclarecido hijo de El Ferrol, el generalísimo Franco.

Un fuerte abrazo de vuestro amigo y compañero,

EL COMISARIO LOCAL DE VIGO.

28 Octubre, 1936.

JORGE MAURIZ

Por España ¡Siempre adelante!

La triste nueva de la muerte de Jorge Mauriz ha causado en todos cuantos conocíamos su bondad y su labor patriótica, una profunda pena. Los que con él hemos vivido los años de nuestra infancia, y los años mozos, sabemos perfectamente cuan grande era su afán por sembrar el bien.

Jorge ha sido uno de los fundadores de la benemérita Institución de los Exploradores en Ferrol, hoy día Tropa orgullo de nuestra ciudad y orgullo, también de Galicia, por su organización, como en distintas ocasiones ha demostrado.

En esta Tropa hemos aprendido a ser Españoles, a "Amarnos los unos a los otros, sin distinción de clase social", como dice uno de los magníficos artículos que componen el Código de tan importante Organización Universal.

Quince años hace que tiene vida en Ferrol esta Institución educadora de varias generaciones de jóvenes, en ella fué donde Jorge ha recogido todas las virtudes y magníficas enseñanzas que nuestros queridos Jefes fueron introduciendo en nuestras almas, y que de tan fructíferos resultados nos han sido en nuestra vida civil y militar en todo momento, y muy especialmente cuando la patria nos ha necesitado.

Jorge Mauríz, entusiasta y dispuesto en cada momento, en el año 1941, al igual que hoy era necesaria la cooperación ciudadana en la retaguardia, mientras nuestros mil veces gloriosos soldados necesitaban ropas y alimentos para poder resistir la lucha en las trágicas tierras africanas, organizó con sus camaradas Exploradores suscripciones y envíos para nuestro Ejército expedicionario.

Cuando una desgracia afligía a un pueblo o a una familia humilde, como varias veces ha ocurrido, allí estaba Jorge con sus Exploradores, pronto a mitigar el mal, teniendo siempre presente otro de los artículos de su Código, "Cada día harás una buena acción por modesta que ésta sea".

Al iniciarse el movimiento salvador de España, Jorge ofreció su vida en el Regimiento de Costa 2, y en él colaboró con todo su entusiasmo a la bendita cauca redentora de España. Su entusiasmo y su labor fué premiada por sus Jefes, con el ascenso a cabo de Artillería, distinción otorgada a su magnífico comportamiento.

El, organizó con los Exploradores las expediciones de víveres y efectos a los frentes de batalla, llevando semanalmente el producto de su incansable trabajo de recaudación, puerta por puerta. ¡Labor callada y patriótica, sin ostentación, sin bombo ni platillos, la de este ejemplar soldado y buen español!

En una de estas expediciones, la primera a Oviedo, fué donde un traidor marxista segó una vida españolísima de conducta digna de ser imitada. ¡Jorge murió por España, cumpliendo como valiente soldado y benemérito Explorador!

Exploradores ferrolanos: que el ejemplo de vuestro

Instructor camarada, sirva de consuelo a todos vosotros en estos momentos de luto para esa Agrupación, Se que llorareis su muerte, por que le queriais, pero tener la seguridad, que vuestro camarada caído, ha pasado a ocupar el puesto reservado a los que mueren por España. La Gloria.

Vuestra labor es digna de ser conocida, vuestra disciplina y exacto cumplimiento dignos de ser imitados. Se que no necesitais de desfiles ni de propagandas pomposas para daros a conocer. Todos cuantos hemos pasado por vuestras filas, somos los mejores propagandistas y todos cuantos conocen de cerca vuestra labor desinteresada y humana, que hoy son muchos también lo son.

Podeis sentiros orgullosos de ser Exploradores ya que "El mayor honor del Explorador es serlo, por que esto supone alteza de miras y nobleza de sentimientos".

Después de estas modestísimas líneas de sentimiento y de alabanza al antiguo camarada y buen amigo, Jorge Mauríz, quiero indicar a quienes corresponda, con el mayor respeto que el mejor homenaje a su memoria, sería que los Regimientos de nuestra guarnición ferrolana regalaran a la Agrupación de Exploradores de El Ferrol, tan querida por él, la enseña nacional. Su labor personal, y la de todos sus Exploradores, en los actuales momentos, el Ejército la conoce a fondo, y tengo la seguridad de que tendrá buena acogida la idea, ya que ello será el mejor homenaje y el mejor premio que puede otorgarse a la labor que han venido haciendo y vienen realizando estos meri-

tísimos discípulos de su llorado Instructor, Jorge Mauríz.

Jorge Mauríz. ¡Presente!

Exploradores. ¡Siempre Adelante!

UN ANTIGUO EXPLORADOR.

Vigo, 27 Octubre, 1936.

Ateneo Ferrolán
Fundado en 1879

HISTORIAL

No pretendemos hacer un detallado Historial de nuestro inolvidable camarada, por que esto sería tanto como reproducir el Historial de la Tropa. En él estaban vinculados todos los actos realizados por ésta desde su fundación, pues Jorge fué de los primeros Exploradores que en los primeros meses del año de 1920 formó en las filas de la que más tarde había de ser ejemplar Agrupación de sus amores, en la cual era en la actualidad el único de aquel plantel de muchachos, la mayoría hoy padres de familia, que seguía de una manera activa laborando intensamente y sin desmayos.

Nos limitaremos en este pequeño Historial con el que queremos honrar su memoria, a reproducir algunos hechos de su vida que por ser de él, tienen que ser interesantes.

Fué Explorador durante seis años, del 20 al 26 y perteneció a diferentes grupos, distinguiéndose por su entusiasmo y valía formando parte en su última época como Explorador en la famosa patrulla del Elefante del Grupo Blanco, en aquel entonces la mejor de la Tropa.

Por haber cumplido la edad reglamentaria en el año 26, pasaba a antiguo Explorador, pero él no podía limitarse a esto, pues quería ser un elemento activo y en Septiembre de este año fué nombrado Sub-instructor y aunque este título ya lo poseía desde el año 1922 ganado en la primera Escuela de Sub-instructores

que en la Tropa funcionó y de la que salieron los que más tarde habían de dirigir la Agrupación, no ejercic este cargo hasta entonces, siendo destinado como ayudante del Instructor del grupo Blanco, a la sazón, don Javier Casares Fontenla.

La primera excursión importante que Jorge mandó como tal Sub-instructor, fué la realizada a Santa Marta de Ortigueira en este año, y de la cual, como de todas, guardamos agradables recuerdos.

En el año 1928 fué nombrado Instructor, pasando a mandar el grupo Amarillo de la tercera categoría, dejando éste para mandar el Azul, y más tarde el Rojo, del cual era Instructor desde 1933.

Fué Jefe de Expedición en la Jamborée de Barcelona de 1929 y en la Expedición a Portugal en 1935.

Tenemos todavía grabados en nuestras memorias aquellos agradables días vividos en franca camaradería en los que Jorge como siempre no dejó de hacer de las suyas haciéndonos pasar momentos indescriptibles de alegría.

Ocupó con gran acierto los cargos de Vice presidente y Secretario en el Consejo Local.

Fué el iniciador de los principales actos y festivales de la Agrupación.

Fueron muchos los momentos de satisfacción íntima que Jorge experimentó dentro de nuestra Agrupación, recuerdo el homenaje que con motivo de colocar en su pecho la segunda estrella acreditativa de sus diez años de labor, se le hizo en el local social reuniéndose en un íntimo lunch los viejos camaradas. Jorge lloraba de emoción, quiso hablar y sus palabras se ahogaban sin salir de su garganta.

En esta época le fueron concedidas la Medalla de

la Constancia, de oro, y la del Mérito Escultista, de plata. Nunca fué amigo de recompensas, si lo hubiese sido tendría en la actualidad, a los diez y seis años de vida escultista la mayor parte de los premios que nuestra Institución tiene establecidos para premiar los diferentes servicios que en ella se hagan. Pero él nunca dió importancia a los actos por él realizados.

Los hacía con la mayor modestia sin esperar nunca recompensa.

Otro de estos momentos, y que él recordaba como el más solemne de su vida exploradora, fué aquel en que el Consejo le escogía entre todos para que fuese el portador de la Enseña de la Patria en la entrega de la bandera nacional en el año de 1927.

En este año fué cuando se cambió la bandera de la Institución, que era la nacional cruzada por una franja verde, por esta misma suprimiéndole esta franja, quedando convertida en la verdadera bandera con todos los honores y ordenanzas que se le tributaba a la del Ejército.

Jorge era un enamorado de la Naturaleza, gozaba contemplando los paisajes de nuestra bella campiña, y le satisfacía ver una arboleda frondosa.

Recuerdo una excursión que realizamos a la villa de Puentedeume con motivo de la plantación del árbol en Marzo de 1925.

Nosotros fuimos encargados de plantar uno de aquellos arbolillos. Jorge adueñándose de la pala fué quien lo plantó, y desde entonces siempre que hacia un viaje a Puentedeume, iba a ver el árbol plantado por él, gozando al comprobar que era de los más desarrollados y frondoso.

Un objeto de su uso personal contribuyó a popularizar la figura de Jorge. Su pipa. Aquella pipa que él sostenía continuamente entre sus dientes y que fumaba desde los diez y ocho años. Era raro ver a Jorge sin su pipa. Era como el complemento entre la persona y el objeto.

Se acostumbró a fumar en ella en la excursión a Otero de Rey en Julio de 1923. En aquella memorable excursión que en unión de los camaradas coruñeses realizamos a este pueblo de Lugo.

Entre todos los Exploradores fueron seleccionados diez y seis para asistir a esta excursión como premio a los mejores. Jorge fué excluído de esta selección a pesar de ser de los primeros, pero se agregó a sus compañeros particularmente y al llegar a Otero de Rey consiguió, con su carácter, ganar la voluntad de todos los dirigentes y hacerse el amo del Campamento, mandándole el Jefe de La Coruña que hiciese vida con todos los acampados.

Hubo una temporada en que Jorge estuvo algo alejado de la Institución, en el año de 1932, cuestiones de fútbol, del cual era un entusiasta, le apartaron algo de nosotros que acostumbrados a su labor continua le hicimos ver no nos agradaba aquel abandono pero bastó una reunión que en aquella época se realizó en el local, en la que se leyeron unas cuartillas explicando el estado apático en que entonces nos encontrábamos que traía como consecuencia que el entusiasmo languideciese, para que Jorge, que aquello le había llegado a lo más íntimo de su fibra exploradora, tomara la palabra y demostrara una vez más su entusiasmo y su amor por la Agrupación, laborando des-

de aquel día con más entusiasmo, si cabe, siendo su labor diaria y continua.

Fueron cinco las expediciones de víveres que él como Jefe transporto a los frentes de Asturias, de todas volvía radiante de alegría, con la satisfacción del deber cumplido, pensando ya en organizar la siguiente. De la quinta no volvió, volvieron los ocho Exploradores que con él iban y su entrada en el local fue triste, sentida, habían dejado un pedazo de sus corazones en tierras asturianas. La llegada de ellos era la confirmación de la falta del querido Instructor. Hasta entonces, aunque sabíamos la desgracia, no lo echábamos de menos, pues tan rudo golpe no pudimos asimilarlo de pronto. Nos parecía que no podía ser posible, que Jorge nos faltase. Notamos su falta cuando todos regresaron y él no volvería más.

Aquella noche se reunió toda la Agrupación, y el Secretario del Consejo dió cuenta de los acuerdos tomados por éste para honrar su memoria, éstos fueron los siguientes:

Hasta el día 26, inclusive, del mes de Noviembre, ondeará la bandera a media asta en el local social, con crespón negro. Todos los Exploradores, Instructores y miembros directos de la Agrupación, usarán en el uniforme, por espacio de un año, un brazalete negro en el brazo izquierdo de doce centímetros de ancho, ya sea en la camiseta o en el buzo, estando de uniforme y una cinta de cuatro centimetros de ancho en la chaqueta, estando de paisano, pudiendo ser ésta sustituida por una corbata negra el que la use.

Por su eterno descanso se celebrarán el día 30 de Noviembre, solemnes funerales en la iglesia de San Julián, a los que asistirán toda la Agrupación con

tambores y bandera enlutados, y se invitará a todas las autoridades.

Se colocará en lugar preferente del local social su retrato y su nombre con la palabra "¡Presente!" como prueba que en espíritu continua entre nosotros.

El Grupo Rojo que él mandaba se denominará en lo sucesivo "Grupo Jorge", como recuerdo imperecedero de su labor.

En todos los actos, campamentos y excursiones en que forme la Agrupación, se guardará un minuto de silencio al izar y arriar la bandera en recuerdo de su memoria.

Se comunicará oficialmente esta irreparable pérdida y en su día se solicitará del Consejo Nacional la máxima recompensa Escultista que se otorgará a su memoria.

Se editará el Historial de su vida Escultista con los recuerdos más salientes de su vida, que guardarán los Exploradores como algo perteneciente al propio finado.

Se organizará una velada necrológica en la que intervendrán elementos dirigentes y de su intimidad.

Se declara luto en la Agrupación por espacio de un año.

Todos estos acuerdos constarán en acta, comunicándoselos a la familia.

Aquel día todos lloramos al camarada perdido.

Ni los más fuertes pudieron contener sus lágrimas Fué un sentimiento unánime de chicos y grandes salido de lo más hondo de nuestros corazones.

A los solemnes funerales, que con la asistencia de todas las autoridades se celebraron en la iglesia de San Julián, asistió la Agrupación de La Coruña con

su Comisario local, Sr. Rebollo y cuadro de Instructores.

El Sr. Rebollo pronunció a la terminación, ante las dos Agrupaciones formadas en el atrio y enorme gentío, una sentida alocución, terminando el Instructor que mandaba la Agrupación de El Ferrol con un sonoro "Viva a España" y nombrando al Instructor caído heroicamente:

JORGE MAURIZ LORENZO ¡PRESENTE!

El domingo día 8 de Noviembre fué trasladado al Ferrol el cadáver del llorado Instructor, que había recibido cristiana sepultura en el pueblo de Grado (Asturias).

A las once de la mañana se verificó el sepelio del que fué Instructor de los Exploradores y cabo de Artillería. Mucho antes de la hora señalada, apesar de la pertinaz lluvia se congregó en la Puerta Nueva inmenso gentío que quiso rendir justo homenaje al que fué digno patriota y enamorado ferviente de la España por la que ofrendó su vida.

Concurrieron los Exploradores y secciones del Ejército con la banda de música del Regimiento Infantería de Mérida núm. 35.

La fúnebre comitiva se formó de la siguiente forma:

Banda de tambores de los Exploradores.

Amigos y Exploradores portando hermosas coronas de flores naturales, en cuyas cintas rezaban las siguientes inscripciones:

"A Jorge, los amigos".

"¡Arriba España! Pinita y Olga Pimentel Sierra, al que murió por Dios y por la Patria".

"Los milicianos compañeros del convoy a Jorge".
"El Grupo Amarillo a Jorge".
"El Grupo Jorge a su Instructor".
"Los Jefes a su camarada".
"Los Exploradores a Jorge".

También el Ayuntamiento ferrolano, envió un hermoso "bouque" de flores naturales, con los colores del emblema nacional.

El feretro fué colocado en el carro de la Agrupación, convertido éste en una seria carroza fúnebre que arrastraban dos patrullas del Grupo Jorge de la primera categoría, del cual era Instructor, siendo portadas las varas por los Instructores compañeros del finado.

Fué envuelto el feretro con la bandera de la Agrupación y sobre él se colocó un hermoso ramo de flores dedicado por ésta de los colores nacionales, siendo recogidas las cintas por amigos íntimos.

Daban escolta la patrulla del Grupo Amarillo, que había efectuado el viaje con Jorge en la expedicion de víveres, donde éste encontró gloriosa muerte.

Seguían cruz alzada y ciriales, clero parroquial, al que seguía la banda de música de Infantería de Mérida núm. 35.

Presidía el duelo el General Comandante Militar de la Plaza y todas las autoridades civiles y militares. Seguían numerosos jefes, oficiales, clases e individuos del Ejército y Armada, y numeroso público.

La comitiva partió, por las calles de Galiano, hasta la del General Franco, deteniéndose en la Plaza de Armas en donde se despidió el duelo.

Ante el feretro, desfilaron las autoridades y fuer

zas, ejecutando la banda el Himno de los Exploradores.

El capitán de Artillería, D. Constantino Lobo, dió la llamada ritual de: Cabo Jorge Mauriz, contestando todas la fuerzas con la de "¡Presente!"

Después continuó el acompañamiento y Exploradores, hasta el cementerio.

Al recibir sepultura el cadáver, los Exploradores entonaron su himno y desfilaron por Grupos ante la sepultura contestando a la ritual llamada de "Instructor Jorge Mauriz ¡Presente!"

Después en el Teatro Renacimiento, se celebró la velada necrológica, en la que leyó unas sentidas cuartillas el actor y director de la compañia teatral señor Montijano.

A continuación y presentados por el Vice presidente de los Exploradores, D. Francisco Sobrao, que leyó numerosas cartas testimoniando el pésame, hablaron el Sr. Presidente y respectivamente los señores D. Ramón Rebollar, sobre el tema: "Vida de Jorge como deportista"; D. Manuel Suárez, sobre el de amigo; D. Enrique Montenegro, desarrolló el tema de "Vida le Jorge como ciudadano", el Instructor Ferrant, como Explorador y el Comisario Local de los Exploradores habló sobre la vida de Jorge, como español.

Todos de una manera elocuente pusieron de manifiesto varios momentos de la vida de Jorge en sus diferentes aspectos, terminando el acto con el Himno de la Agrupación, cantado por todos los Exploradores que ocupaban la sala, y que en aquel día sonaban

sus notas más graves, más sentidas, pues al recordar al camarada caído en aquellos solemnes momentos lo habíamos traído, con nuestra imaginación, a nuestro lado y allí se encontraba en nuestros corazones.

JORGE MAURIZ LORENZO ¡¡PRESENTE!!

FER ROL

Ateneo Ferrolán
Un lugar de encuentro para la cultura
Fundado en 1879
Rúa Magdalena 202-204, Ferrol
www.ateneoferrolan.org

9
MA